

広報

とよおか

2023
VOL.382

1



- 2ページ お知らせ宅配便
- 19ページ こんにちは農業委員会です
- 20ページ 健康とよおか21 元気が大好き♪
- 21ページ 笑顔きらきら子育て広場です
- 22ページ フォトリポート
- 24ページ こちら消防団です
- 25ページ とよ旅タイムス
- 26ページ ぐらしの情報

表紙：中央保育園 クリスマス会

第33回 とよ



御礼

第33回とよおかまつりは、3年ぶり、コロナ禍の中での開催となりましたが、まつりにご参加いただきました皆様のご協力のもと盛大に開催することができました。とよおかまつりにご参加いただきました全ての皆様に厚く御礼申し上げます。

とよおかまつり実行委員会 大会長 下平 喜隆
委員長 唐澤 明弘



飲食ブース



よさこい演舞



里山汁

ミニSL



おかまつり



花火



豊丘中学校吹奏楽部



だんQキッズ王国



豊北お囃子子ども会



確定申告、村・県民税の申告のご準備を

所得税の確定申告と村・県民税の申告には、さまざまな準備が必要になります。期限内に正しい申告ができるよう事前に準備をお願いします。

■営業や農業などの収入・経費の計算

所得金額の計算は、収入金額から必要経費を差し引いて計算する収支計算で行います。収支計算では、必要経費を項目（科目）ごとに分類して計算することになりますので、日頃から領収書等を項目（科目）ごとに区分して保存するとともに、帳簿等への記載も記帳することにより、決算（申告）時の計算がスムーズに行えるほか、必要経費の計上漏れ等を防ぐこともできます。※昨年農業所得を申告された方には、12月下旬に月々の収入金額や必要経費を記録する用紙「農業所得収支計算表」を役場から送付予定です。ですのでご利用ください。

※減価償却費の計算が困難な場合は、申告相談の際に役場職員が計算します。10万円以上の資産（機具等）を購入された方は、種類や購入年月日、購入金額がわかるよう日、領収書をお持ちください。

※平成26年1月から、事業所得（農業・営業など）、不動産所得、山林所得のあるすべての方は、事業に関する収入や支出を帳簿に記載すること、帳簿や領収書などの資料を7年間保存することが義務づけられました。（所得税及び復興特別所得税の申告がない方も、対帳・帳簿等の保存制度の対象になります。）

■源泉徴収票や収入の分かる書類の用意

給与収入がある方は、事業所から発行される源泉徴収票を、また年金収入がある方は、日本年金機構等から発行される源泉徴収票をご用意ください。

■支払証明書等、控除に必要な書類の用意

令和4年1月1日から12月31日に納めた国民健康保険税や介護保険料、後期高齢者医療保険料などは、社会保険料控除を受けることができます。支払証明書が必要な方は、役場税務会計課税務係までお問い合わせください。

また、国民年金保険料を申告する場合は、日本年金機構から送付される「控除証明書」が必要になります。このほか、生命保険料控除や地震保険料控除をされる方は、保険会社等から送付される証明書をご注意ください。

寄附金控除には、寄附金の支払に対する領収書、または証明書の用意が必要です。なお、ふるさと納税のワンストップ特例を申請した方でも、他の控除を受けるために確定申告をする場合は、あわせて寄附金控除の申告が必要になりますので、ご注意ください。

■医療費控除を受ける場合、医療費の集計

本人または生計を一にする家族が、病気やけがの治療を受けて、1年間におおむね10万円を超えて医療費を支払った時には、所得控除を受けることができます。支払った医療費の領収書が必要ですので、治療を受けた人ごと、医療機関ごとに整理し計算しておきましょう。ただし、生命保険の医療保険金、入院費給付金、健康保険の高額療養費、福祉医療費、出産育児一時金などは補てんされる金額として支払金額から差し引きます。

※下記は代表的な例です。ご不明な点は、税務署または役場税務会計課税務係へお問い合わせください。

なお、平成29年分申告から、医療費控除を申告する際の領収書の添付が不要となりました。「誰が」「どの医療機関で」「いくら支払ったか」を一覧表にした明細書を使用

▽控除の対象にならないもの	▽控除の対象になるもの
<ul style="list-style-type: none"> 健康診断の費用（診断の結果、病気が見つかり治療に至った場合は対象になります） 診断書の作成費用 美容整形の費用 美容のための歯科矯正 疾病予防、健康増進のための医薬品 自家用車で通院する場合のガソリン代や駐車料金 予防接種の費用 近視や遠視のメガネ代、コンタクトレンズ代 介護用品のレンタル代 	<ul style="list-style-type: none"> 医師・歯科医師に支払った診療費、治療費 治療、療養のために必要な医薬品の購入費 病院、診療所、助産所などへ支払った入院費など 治療のためのあんま、マッサージ指圧師、はり師、きゅう師、柔道整復師に支払った施術費 在宅療養等の居宅サービス、介護保険サービスの費用の医療費分 主治医の証明を受けた介護用おむつ費用 通院のために利用した電車やバスなど公共交通機関の交通費

しますので、控除を受ける方は明細書の作成をお願いいたします。また、保険などで補てんされた金額もわかるようしておいてください。領収書の添付が必要ありませんが、各自で5年間保存をし、税務署から提示を求められた際に提示できるようにしておかなくてはなりません。

■セルフメディケーション税制（スイッチOTC薬の医薬品控除の特例）

健康の維持増進及び疾病の予防のため一定の取り組みを行う個人が、平成29年1月1日以降※、自己又は自己と生計を一にする配偶者その他親族に係る一定のスイッチOTC医薬品の購入の対価を支払った場合において、その年中に支払ったその対価の額の合計額が1万2千円を超えるときは、その超える部分の金額（その金額が8万8千円を超える場合には、8万8千円）について、その年分の総所得金額等から控除するセルフメディケーション税制が始まりました。

※令和3年12月31日が期限です。

したが、令和4年1月以降制度が5年延長され、税制対象医薬品の範囲が拡充されました。詳細は厚生労働省ホームページをご覧ください。

●一定の取り組みとは？

特定健康診断、予防接種、定期健康診断、健康診断、がん検診を意味します。確定申告では、この取り組みを行ったことを証明する医師や保険者からの領収書が必要です。

●スイッチOTC薬とは？

要指導医薬品及び一般用医薬品のうち医療用から転用された医薬品のことを指します。ほぼすべてのドラッグストアで、商品購入の際に見分けがつくように、何らかのしるしがレシートに記載されています。（記載方法はドラッグストアにより異なります。）

●確定申告で控除するにはどうしたらよいか？

上記の一定の取り組みを行ったことを証明する書類、金額をまとめたスイッチOTC薬の該当レシートをこまめに集めてください。

なお、セルフメディケーション税制は従来の医療費控

除とは併用して受けることができます。なお、ご承知おきください。

■ふるさと納税ワンストップ特例を申請された方へ

ふるさと納税ワンストップ特例申請用紙の提出期限は、令和5年1月10日（必着）です。

ふるさと納税ワンストップ特例を行っても、下記に該当する方はふるさと納税の寄附金に係る確定申告が必要です。・医療費控除の申告などのため、確定申告又は住民税申告をする予定がある。

※改めて、ふるさと納税寄附金控除として寄附金分を申告する必要があります。

・6団体以上ふるさと納税ワンストップ特例を申請した。 ※6回以上の寄附でも、寄附先が5団体以内であればふるさと納税ワンストップ特例の対象です。

・複数回の寄附を行い、すべてについてふるさと納税ワンストップ特例を適用したいが、寄附毎に特例のための申請を行ってほしい。

・寄付をした翌年の1月1日の現住所が申請書に記載され

た市町村ではなくなったが、その後変更の届出を行っていない。

■「e-Tax」の利用にはマイナンバーが必要

「e-Tax」国税電子申告システム・納税システムは、インターネットを利用して自宅から所得税などの申告や各種申請・届出の手続きができる便利なシステムです。「e-Tax」の利用には、「電子証明書」付きのマイナンバーカードが必要になります。

マイナンバーカードの申請は役場総合窓口で受付しております。申請には一か月程度かかりますので、お早めに準備ください。

マイナンバーカードの「電子証明書」について
・ログインなどに使う「利用者証明用電子証明書」と署名の代わりに申請データに付与する「署名用電子証明書」の二種類があります。e-Taxを利用する際には両方必要になります（申請時に不要である旨の申し出をしていないければ、基本的に搭載されてい

ます。また、使用には申請時に決めていただいたパスワードが必要ですが、パスワードを忘れてしまった場合や、間違えてロックがかかってしまった場合には役場総合窓口で「暗証番号初期化」の手続きをお願いいたします。

※「e-Tax」の詳細についてはホームページをご覧ください。
<https://www.e-tax.nta.go.jp/>

税務会計課 税務係
☎3519051

「所得税・個人消費税・贈与税の確定申告会場開設」のお知らせ

◇所得税・個人消費税・贈与税の確定申告会場を次のとおり開設いたします。

会場 飯田高羽合同庁舎4階(飯田市高羽町6丁目1番5)
 期間 令和5年1月16日(月)から3月15日(水)まで(土、日及び祝日を除きます。)
 (注)贈与税については、2月1日(水)以降、申告相談を受け付けております。
 時間 相談受付:午前8時30分から午後4時まで
 相談開始:午前9時から



国税庁LINE
公式アカウント

※確定申告会場の入場には、当日配付又は国税庁LINE公式アカウントから事前取得した入場整理券が必要です。
 ※スマホをお持ちの方は、確定申告会場において、基本的にスマホを利用して申告書を作成していただきます。
 ※確定申告会場に来場される際は、マスクを着用していただき、少人数でお越しください。
 ※入場の際に検温を実施しています。咳・発熱等の症状のある方は入場をお断りさせていただきます。
 ※午後4時前であっても、相談受付を終了する場合があります。

◇確定申告には、ご自宅からスマホ・パソコンでご利用いただけるe-Tax・スマホ申告が便利です。

確定申告会場に出向かなくても、マイナンバーカードをお持ちの方はマイナンバーカード読取対応のスマホ又はICカードリーダーライターを利用して、e-Taxで申告書を提出できます。マイナンバーカードをお持ちでない方は、お早めの取得をお願いします。感染防止の観点からも、国税庁ホームページ「確定申告書等作成コーナー」を用いて、ぜひご自宅からe-Taxをご利用ください。(詳しくは、国税庁ホームページをご覧ください。)

■お問い合わせ 面接・相談予約 飯田税務署 ☎0265-22-1165
 [e-Tax・作成コーナーヘルプデスク](☎0570-01-5901)
 【受付】月曜～金曜(祝日等及び12月29日～1月3日を除きます。)

確定申告のやりかたをスマホで確認！QRコード一覧

<p>▶ 国税庁ホームページ「タックスアンサー」をご利用ください</p> <p>よくある税のご質問への一般的な回答を調べるができます。次の4つの検索方法からご利用ください。</p>	<p>▶ 動画で見る確定申告</p> <p>確定申告書の作成方法は動画をチェック！(項目ごと5分ほどの動画でご案内)</p>	<p>▶ 確定申告の相談はチャットボットへ</p> <p>【AIによる自動回答】申告で分からないことを質問してみましょ</p>
<p>▶ インボイス制度が始まります</p> <p>令和5年10月1日から、消費税の仕入税額控除の方式としてインボイス制度が始まります。詳細は「インボイス制度特設サイト」へ</p>	<p>▶ スマホで確定申告</p> <p>国税庁「確定申告書等作成コーナー」へリンク</p>	<p>税務職員 ふたば</p>

村からの情報をお届けするアプリができました！

現在、各ご家庭の専用スピーカーで流れている音声告知放送は令和5年1月末で終了します。村では従来の情報伝達に替わる、新たな行政情報配信システムを構築しました。それが豊丘村公式アプリ「とよおか防災行政ナビ」です。ぜひ、アプリ「ライブビジョン」のインストールをお願いします！

Apple製品をお使いの方

カメラアプリを起動しQRコードを写すと、「App Storeで表示する」という通知が表示されます。通知をタップすると、インストール画面に移動します。



その他の端末(Android)をお使いの方

カメラアプリを起動しQRコードを画面内に収めます。自動的に読み取る機種もあれば、通知をタップするもの、撮影モードの変更が必要なもの、長押しするものなどがあります。

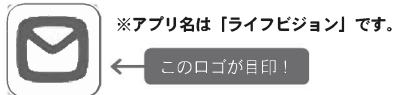

インストールができれば、初期設定を済ませ、さっそく村からの情報を受け取りましょう！

インストール・初期設定について

アプリの紹介やインストール方法、初期設定の手順は、村のウェブページで詳しく説明しています。【豊丘村アプリインストール方法】で検索ください。

QRコードはQRコードリーダーウェブの登録商標です。

お問い合わせ 総務課広報係 35-9052

令和5年 村で行う確定申告(村民税申告)相談日程・会場(地区別)

★令和5年の申告相談から会場を役場会場一か所とさせていただきます

☆税務係横のe-tax用
パソコン稼働時間
ご自身で操作いただきます

月	日	曜	会 場	割 当 地 区		e-tax	
				午前 (9:00～12:00)	午後 (1:00～4:00)	9:00～ 16:00	18:00～ 19:30
2	16	木	豊丘村役場	胡芝・西部・中宮	上垣外・東・菅蒲ヶ沢・ 駒沢・堂平	○	
2	17	金	豊丘村役場	長沢・上佐原	笹久保・下佐原	○	
2	18	土					
2	19	日					
2	20	月	豊丘村役場	壬生沢西・壬生沢南・ 壬生沢東・壬生沢北	寺島一・寺島二・本村・ 千駄木・奥内	○	
2	21	火	豊丘村役場	滝川・市ノ沢	筏・柄山日影	○	
2	22	水	豊丘村役場	北垣外・八王子	寺垣外・中部二	○	
2	23	木・祝					
2	24	金	豊丘村役場	中部三・中部	地藏道	○	○
2	25	土					
2	26	日	豊丘村役場	平日の申告が困難な方			
2	27	月	豊丘村役場	【予備日】		○	
2	28	火	豊丘村役場	中芝・中平		○	
3	1	水	豊丘村役場	柿外土	北市場一	○	
3	2	木	豊丘村役場	城・山田	北市場二	○	
3	3	金	豊丘村役場	北村	北市場三・豊丘団地	○	
3	4	土					
3	5	日					
3	6	月	豊丘村役場	【予備日】		○	
3	7	火	豊丘村役場	南市場	林原・木門	○	
3	8	水	豊丘村役場	林里一	林里二	○	
3	9	木	豊丘村役場	北入・上村	上市場・古畑・古瀬	○	
3	10	金	豊丘村役場	下市場	伴野原・大柏	○	○
3	11	土					
3	12	日					
3	13	月	豊丘村役場	小 園		○	
3	14	火	豊丘村役場	予備日		○	
3	15	水	豊丘村役場	予備日		○	

※コロナ禍での税の申告相談にご協力ください。
 ※会場での待合人数の制限を行います。(お車でお待ちいただく、一旦帰宅される等の対応をお願いします。)
 ※状況により予約制や一日の受付人数の制限をする場合があります。(その場合は、有線放送等で広報を行います。)
 ※割当日時に都合の悪い方は、割当地区以外の日程にお出かけいただいても結構です。
 ※2月26日(日)の申告相談は午前中のみ行います。混雑が予想されますので、時間に余裕をもってお出かけください。
 ※例年受付者数の多い割当地区の日程では、午前の受付を25番程度までとし、午後に再来庁いただくことがあります。
 ※セキュリティ事故防止の観点から、堀越区民会館・佐原区民会館・壬生沢福島集落拠点施設会場は廃止し、役場会場一か所とさせていただきます。ご理解ご協力をお願いいたします。

税務会計課 税務係 ☎35-9051

マイナポイントはどこで申し込むの？

スマホやイオン、セブン銀行ATM、郵便局、各携帯ショップの他、市町村の窓口でも申し込み可能！
※ただし口座の登録は市町村窓口かスマホからのみ

マイナポイントを申し込むために何が必要なの？

- ① **マイナンバーカード**
- ② **マイナンバーカードに設定した数字4ケタの暗証番号**
※暗証番号を忘れた方は、役場窓口で暗証番号の再設定のお手続きが必要です。原則ご本人の来庁が必要です。
- ③ **キャッシュレス決済サービス**
※一人につき一つ必要。一つのサービスに複数人登録することはできません。
※WAONやnanacoなどの電子マネー以外は、申し込みの際に使用するIDとパスワードをスマホから表示していただく必要があります。
- ④ **本人名義の通帳やキャッシュカード** ※公金受取口座登録の場合
※お子さんのマイナポイントの申請には、お子さん名義の口座が必要です。

※マイナポイントの申込期限は令和5年2月末までとなっていますが、**決済サービス事業者によっては早期にポイントの付与を終了する場合があります。** 決済サービスを選択する際はご注意ください、お早めにお申し込みください！
※役場でマイナポイントの申し込みをされる方は、申し込みを希望する時間を事前予約していただければスムーズにご案内できます。午後3時以降がおススメです。



「マイナポイント」を受け取るために必要な
マイナンバーカードの申請期限は**12月末まで**です

マイナンバーカードの申請が期限に間に合わなかった場合は**マイナポイントの対象となりません。**ご注意ください！！

【役場でのマイナンバーカード申請受付】
平日8：30～17：15（月曜日のみ19：00まで）
※役場での手続きが難しい方は、ご自宅からのスマホ申請や、携帯ショップでの申請サポート等をご利用ください。
※休日窓口や出張申請は現在実施していません。



マイナポイントの申し込みはお済みですか？

「マイナポイント」って何？

マイナンバーカードを使って申し込むことができ、**キャッシュレス決済サービスのポイントとして最大20,000円分**のポイントが受け取れます。申し込みには**キャッシュレス決済サービス**が必要です。

※申込期限は令和5年2月末まで

最大20,000円分のマイナポイントの内訳

マイナンバーカードの 新規取得等で 最大 5,000円分	+	健康保険証としての 利用申し込みで 7,500円分	+	公金受取口座の 登録で 7,500円分
-------------------------------------------	---	----------------------------------------	---	----------------------------------

キャッシュレス決済サービスって何？

- ◎PayPayやauPAYなどのQRコード決済
- ◎WAONやnanacoなどの電子マネー
- ◎一部のクレジットカードやデビットカードなど

- ポイント①** 決済サービスによって、「カードがあれば登録できるもの」「スマホのアプリがないと登録できないもの」「お買い物しないとポイントがつかないもの」「チャージすればポイントがつくもの」等が様々な種類があるため、不慣れな方には**電子マネー**をおススメします。
- ポイント②** 「持っている決済サービス」よりも「普段使っている決済サービス」や「普段お買い物をするお店で使える決済サービス」をおススメします。
- ポイント③** 決済サービスなんて全然使わないよ！という方は、決済サービスをご家族に代わりに使ってもらえば、家族全体でお得になります。

※**マイナンバーカードを持っていれば、誰でもポイントを申し込むことができます！**
「5年前にマイナンバーカードを作ったので、何もポイントをもらっていない！」という方もポイントを申し込むことができます！



環境係からのお知らせ

年末年始のごみ収集について

■燃やすごみは、12月29日(木)が年内最終収集、新年は1月3日(火)からです。年始にごみの排出が集中することが予想されます。出す日を分散していただきますよう、ご協力をお願いします。

■年末年始、各ご家庭では普段より多めのごみが排出されると思います。「ごみの分別ガイドブック」や「ごみカレンダー」でご確認いただきながら、正しいごみの分別にご協力ください。

燃やすごみ ○=出せる	年末年始収集 ×=出せない
12/29 (木)	1/1 (日)
○	×
	1/3 (火)
	○

※その他のごみ収集は「ごみカレンダー」通りです。

各事業所の年末年始の営業について

- リサイクルステーション
年末は12月25日(日)まで開設、新年は1月8日(日)から通常開設します。
・お問合せ先
建設環境課 環境係
☎3519057
- 稲葉クリーンセンターへの直接搬入
年末の受け入れは12月30日(金)まで、年始は1月4日(水)から通常受け入れいたします。
・お問合せ先
稲葉クリーンセンター
☎4816648
- し尿汲り
・南信サービス 株式会社
年末は12月28日(水)汲り電話受付、年始は1月4日(水)から通常営業します。
☎3512412
- ・北部衛生 有限会社
年末は12月27日(火)汲取

野焼き注意

最近、野焼きにより洗濯物に臭いが付くなどの苦情が増えていきます。家庭ごみの焼却は、法律で禁止され、罰則規定があります。ただし、次の事例については例外として認められています。

- 風俗習慣上、または宗教上の行事を行うために必要な焼却(どんど焼き・盆の迎え火・送り火など)
- 農業・林業・漁業を営むためにやむを得ないものとして行われる焼却(剪定枝の焼却・凍霜害防止のための稲わらの焼却など)
- たき火その他日常生活を営むうえで通常行われる焼却で

あつて軽微なもの(庭木の剪定枝・落ち葉など軽微なたき火・薪で風呂を焚くなど)ただし、いずれの場合も、煙・臭い・火の粉などが近所の迷惑にならないように、風向き・燃やす量・時間などに十分注意して行ってください。

紙・ビニール・プラスチックなど家庭ごみの焼却は絶対に行なわないでください。

建設環境課 環境係
☎3519057

年末年始における証明書等の取得について

12月29日(木)から来年1月3日(火)までの期間につきまして、年末年始で役場の通常業務がお休みになるため、戸籍簿本や住民票、印鑑証明、所得・納税証明書などを取得することができなくなります。

また、コンビニ交付サービスを利用しての住民票・印鑑証明の取得につきましては、12月29日から1月3日までシステムが停止するため、ご利用いただくことができません。

そのため、年末年始に戸籍や住民票、各種証明書が必要なのは、12月28日(水)までにご準備をお願いします。住民票などを事前予約しておき、時間外に受け取ることで、きき時間外交付サービスをご利用される場合につきましては、役場の業務時間内の受付が必要ですので、12月28日(水)までにお電話にて予約手続きをお願いします。なお、時間外交付サービスをご利用できるものは、住民

票、印鑑証明書、所得証明書に限りです。詳しくは事前予約の際にお尋ねください。婚姻届や死亡届などの戸籍の届出につきましては、通常通り平日直に受け付けては、皆さまのご理解、ご協力をお願いします。

税務会計課 窓口係
☎3519059
税務会計課 税務係
☎3519051

降雪時の道路管理にご理解とご協力をお願いします。

これから本格的な降雪の時期となります。各ご家庭で雪かき作業をされるとありますが、玄関や庭先の雪を歩道や道路へ排出されますと、歩行者や車両の通行の妨げとなりますのでご遠慮ください。

また、相当量の積雪があった場合には、村内の指定路線に除雪作業車が出動します。積雪の状況や路線によっては、除雪作業車の雪が、ご家庭の出入口等に堆積してしまう場合があります。ご迷惑をおかけしますが、皆様方のご理解ご協力をお願いします。



建設環境課 土木係 ☎35-9054

水道管凍結にご注意を!!

水道管の修理は、豊丘村指定給水装置工事業者へ連絡してください。

◆水道にも冬じたくを
気温がマイナス4度以下になると、水道管が凍ったり、破裂する事故が多くなります。特に北向きのところ、屋外、風当たりの強いところは注意が必要です。むき出しになっている水道管は、発泡スチロール製の保温材などで保温してください。

・凍結したときは、...
自然に融けるのを待つか、凍った部分にタオルをかぶせその上からぬるま湯をゆっくりかけてください。急に熱湯をかけると水道管や蛇口が破裂しますので注意してください。

万一反破裂した場合は、止水栓を閉めるなどの応急手当をして、「暮らしの便利帳」に記載されている豊丘村指定給水装置工事業者へ連絡してください。

・ボックス内の保温
発泡スチロール製の保温材や布切れなどを濡れないようにビニール袋に詰めて、メータボックス内に入れてください。

◆年末年始の節水にご協力を
掃除や洗車、帰省客をお迎えしたりと、年末年始の水を多く使う時期を迎えます。この時期には水が不足しがちとなります。大掃除や洗車は早い時期に実施するなど、年末年始には節水に心がけていただきますようお願いいたします。
※豊丘村指定給水装置工事業者は、「暮らしの便利帳」P37～38に記載されています。

建設環境課 上下水道係 ☎35-9058

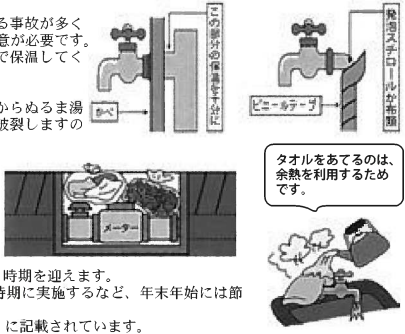

「税」に関するポスター

村内の教育関係者と国・県・村の税務関係者で組織される「豊丘村租税教育推進協議会」では、将来を担う子どもたちが本年度は、作文（中学校3年生）56点、ポスター（小学校6年生）61点の応募があり、協議会役員の審査により入選作品が選ばれました。

作文の部

・豊丘村租税教育推進協議会長賞
『中学校は税金の塊!?!』 豊丘中学校3年 壬生 蒼衣 さん

・作文入選作品

税に関心を持ち、税を身近なものと感じてもらうことを目的に、税に関するポスターと作文の募集を行いました。

・飯田税務署長賞
『自分を守るために』 豊丘中学校3年 壬生 明里 さん

ポスターの部

・豊丘村租税教育推進協議会長賞
『税金で明るい未来へ』



豊丘南小学校6年
小木曾 康太郎 さん

・飯田税務署長賞
『税で支える豊かな暮らし』



豊丘南小学校6年
木下 櫻 さん

・南信県税務事務所長賞
『輝く未来税が支える!! みんなのくらし』



豊丘南小学校6年
堀本 結愛 さん

・豊丘村教育長賞
『今と未来を創る大切な税金』



豊丘南小学校6年
池野 裕貴 さん

・豊丘村議会議長賞
『税金で育てよう『未来』の花』

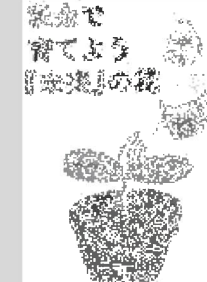

豊丘北小学校6年
筒井 彪 さん

・豊丘村商工会長賞
『税金で明るい未来を咲かせよう』



豊丘南小学校6年
久保田 花蓮 さん

・豊丘村青色申告会長賞
『税金を納めて明るい未来を!』



豊丘北小学校6年
山本 祐菜 さん

・飯田法人会豊丘支部長賞
『税金はみんなの未来支えてる』



豊丘南小学校6年
牧内 琳 さん

・みなみ信州農業協同組合長賞
『税金の役割』



豊丘北小学校6年
佐藤 月乃 さん

・関東信越税理士会飯田支部長賞
『税の力で世界が平和』



豊丘北小学校6年
棚田 孝一郎 さん



おしらせ宅配便

20歳を迎える皆さんへ 20歳になったら国民年金へ

国民年金は、年をとったとき、病气や事故で障がいが残ったとき、家族の働き手が亡くなったときに、働いていない世代みなどで支えようという考えから作られた仕組みです。日本国内に住所がある20歳以上60歳未満の方は加入することが義務付けられており、20歳になると日本年金機構から国民年金加入のお知らせが届きます。

また、遺族年金は加入者が死亡した場合、その加入者により生計を維持されていた遺族(子のある配偶者や「子」)が受け取れます。
国民年金保険料の支払い
加入者は職業などにより3つのグループに分かれており、保険料の納付方法なども異なります。

国民年金のポイント
国民年金は20歳から60歳までの方が加入し、保険料を納める制度です。
国が責任をもって運営するため、安定しており、年金の給付は生涯にわたり保障されます。

老後のためだけのものではありません！
国民年金は、年をとったときの老齢年金のほか、障害年金や遺族年金もあります。
障害年金は、病气や事故で障がいが残ったときに受け取れる場合があります。

厚生年金保険料として給料から天引きされます。それは別に国民年金保険料を納める必要はありません。
第3号被保険者【第2号被保険者に扶養されている配偶者】
↓ご自身で納める必要はありません。第2号被保険者の加

入している年金制度が負担します。
学生納付特例制度
学生の方で、ご本人の所得が一定額以下の場合、世帯主の所得にかかわらず保険料の納付が猶予される制度です。

納付猶予制度
ご本人及び配偶者の所得が一定額以下の場合に保険料の納付が猶予される制度です。

国民年金のご相談・お手続きについては、窓口係または飯田年金事務所までお問い合わせください。
飯田年金事務所
0265-2213641

税務会計課 窓口係
035-9059

令和4年度コミュニティ助成事業

城自治会では今年度、一般財団法人自治総合センターの一般コミュニティ助成事業により、城自治会研修センターへ新たにエアコンを整備しました。

この事業で整備したエアコンにより、研修センターにおける各種会議が快適に開催できるようになり、また同センターを会場に実施される村のミニテイサービスを適切な温度管理のもとで実施できるようになりました。

この事業は、宝くじの社会貢献広報事業を目的として、地域のコミュニティ活動の助成を行っているものです。

助成備品	
エアコン	3台

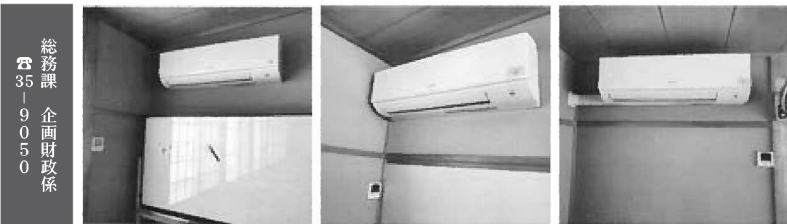

総務課 企画財政係
035-9050

12月1日付けで民生児童委員が改選されました

民生委員は民生委員法によってその設置が定められ、また、児童福祉法によって同時に児童委員を兼ねることになっています。そのため、「民生児童委員」と呼ばれています。民生児童委員の任期は3年で、地域の中から選ばれ、厚生労働大臣の委嘱を受けて、地域の人の福祉向上のために活動します。また、地域住民と行政機関とのパイプ役としても役割を果たされています。

高齢者・児童・障がい者の福祉や、家族関係、住居、仕事、子育てなど生活するうえで生じるさまざまな悩みや問題について相談に応じ、状況に応じて役場などと連携を取り合い必要な対応を行います。12月1日からの委員名簿は下表のとおりですので、お気軽にご相談ください。

【民生児童委員】 任期：2022年(令和4年)12月1日～2025年(令和7年)11月30日

写真	職名	氏名	自治会	電話番号	担当地区	写真	職名	氏名	自治会	電話番号	担当地区
	会長	古田 正剛	長沢	35-6807	城山田 笹久保 長沢		委員(新任)	田中 良	北村	35-3104	柿外土 北村
	副会長	原 修穂	小園	35-5975	小園		委員(新任)	菅沼 三智人	林里一	35-2536	林里一 林里二
	副会長 主任 児童委員	松尾 恵子	本村	35-4706	村内全域		委員(新任)	小椋 真知子	林原	35-2372	林原 木門 慈恵園
	委員(新任)	松村 好春	滝川	35-4471	滝川 北垣外 筏ノ沢 寺垣外		委員(新任)	三島 はるか	下佐原	35-8858	佐原全域
	委員(新任)	代田 俊文	中部二	35-4280	八王子 上村 中部二 中部三 中部 地藏道		委員(新任)	寺澤 和男	下市場	35-2232	北入 上村 古畑 古瀬 伴野原 大柏
	委員(新任)	川野 房子	中芝	35-4319	中芝 中平		委員(新任)	東 たまえ	下市場	35-8055	上市場 下市場
	委員(新任)	久保田美智代	駒沢	35-8250	堀越全域		委員(新任)	片桐 宮子	大柏	35-4709	福島全域
	委員(新任)	青木 広	北市場三	35-6228	北市場二 北市場三 豊丘団地		委員(新任)	壬生 さとみ	壬生沢南	35-4519	壬生沢全域
	委員(新任)	河野 尚司	北市場一	35-7485	北市場一 南市場						

健康福祉課 福祉係 ☎35-9060

第26回 リニア対策委員会が開催されました

■日時

令和4年10月26日（水）
19時から20時10分

■場所

豊丘村保健センター2階

■参加者

委員 32名、傍聴者 9名（内報道3名、長野県 2名、豊丘村 5名、JR東海で14名（内JV 6名）、中部電力 PG 7名（内JV 3名）

■発言

委員▼、長野県◇、豊丘村○、JR東海△、中部電力PG

◆ ※内容を要約してお知らせします。

※当日の会議資料については、役場でお渡ししている他、村ホームページにも掲載しています。

1. 開会

2. 村長あいさつ 下平村長
3. 会長あいさつ 辻元会長
4. 事業関係者あいさつ
長野県・大島調整課長
JR東海・杉浦所長

中部電力PG：前沢課長

5. 協議・報告事項

(1)現在の進捗状況について

【JR東海】

《説明内容》別添資料
・豊丘村内の工事概要
・豊丘村内工事用車両通行ルート
（配布資料3）
・坂島工区 工事進捗状況
（配布資料4～7）
・坂島工区 工事予定
（配布資料8）
・戸中・壬生沢工区 工事進捗状況
（配布資料9・13～15・17）
・戸中・壬生沢工区 重機接触労働災害
（配布資料10～12）
・戸中・壬生沢工区 工事予定
（配布資料16）

【豊丘村】

《説明内容》別添資料
・通行期間
令和4年8月24日～
令和4年12月（最大）
・通行時間
豊丘村ルート通行時間
9時～14時30分（復路）
※北小交差点基準
・通行台数
豊丘村ルート通行台数 70
台/日
・通行経路
別紙ルート図のとおり
【質疑】
特になし

・福島区における水資源事前対策
と理解しました。地元から農業用水について懸念する話は無かったのか。
△JR東海（仲村係長）
・今回の水資源対策ですが、飲料水を除く生活用水の対策となります。地域と対策を協議して進めてきました。
▼林委員（福島区）
・福島区の水資源対策について何回も会議を重ね進めて結果、本日の報告のとおり一応の道筋が出来ました。対策委員の皆さんにも協力いただきました。細部の検討は、引き続きJR、村、福島区の3者で話し合いながら進める予定です。
▼長谷川委員（伴野区）
・トンネル工事について安全対策をする中で、労災事故が起きた場合は速やかな工事再開を要望します。住民の不安は、工事に伴う住民に対する被害や迷惑であり、それを最小限に抑えるため、早く工事を終えることだと思えます。
今回の事故について、工事が2ヶ月間休工しました。その分工期が長いと思いますが、休工期間を短縮し、早く工事が終わるよう調整をお願いします。長野県や関係機関もその点ご留意いただき、早くリニアが完成することが望まれています。
△JR東海（杉浦所長）
・去年から数えて4件の労働災害を発生させてしまい、皆様にご心配をお掛けし深く反省しております。今回の事案に関して原因を究明し対策を考えて再開したわけですが、今後も工事を安全に進める上で安全意識を徹底し、同じことを繰り返さないように努めてまいります。
▼松尾委員（福島区）
・豊丘変電所の工事ですが、工事車両が頻繁に住宅の近くを通ると思いますが、工事説明会はいつ頃予定されていますか。
△JR東海（仲村係長）
・工事用車両の運行ルート等の調整を行い地元の皆様と合意が出来た時に工事説明会を進めていきます。
△JR東海（古谷部長）
・地域のご意見を確認し工事計画を含めて、年度内を目標に説明させていただきます。
▼吉川委員（議会）
・福島区における水資源事前対策で、JRが設置する施設の維持管理と、リニア工事完了後の設備はどうなるのか。
△JR東海（古谷部長）
・事前対策として沢や横井戸から地元水道へ接続させる管路等を設置します。一般論として、トンネル工事起因で水枯れた場合は、国の基準に従って適切に補償をすることになります。水枯れしなかった場合については、設置した施設が不要となりますが、地元に使っていたかどうかを含み、今

後詳細を福島区と協議いたします。
▼大澤委員（農業委員会）
・阿島北工区の高架橋部等の発生土を搬出するのに、村道壬生沢線を使うと思いますが、発生土量が心配されています。発生土量はどのくらいなのか。
△JR東海（古谷部長）
・高架橋の工事では発生土を埋戻しに使用するため、トンネル発生土のように何十万立米もの土量は発生しない予定です。阿島トンネルも2万立米程度であり、運搬先について検討しているところです。周辺の工事計画、トンネルの掘削計画がまとまり次第説明します。

【質疑】

▼林委員（福島区）

・新たな鉄塔の下に植栽のためにビニールが使用されているが、ビニールは自然と溶けるのか。放置されてしまうのか。
△中部電力PG
・獣害防止対策であり、植栽が成長し自生するようになったら回収して片付けます。

【豊丘村】

(2)高森町下市田産業用地整備事業の大型車両通行について
△JR東海（杉浦所長）
・豊丘村ルート通行台数 70
台/日
・通行経路
別紙ルート図のとおり
【質疑】
特になし

【質疑】

《説明内容》別添資料
・通行期間
令和4年8月24日～
令和4年12月（最大）
・通行時間
豊丘村ルート通行時間
9時～14時30分（復路）
※北小交差点基準
・通行台数
豊丘村ルート通行台数 70
台/日
・通行経路
別紙ルート図のとおり
【質疑】
特になし

《説明内容》別添資料

・通行期間
令和4年8月24日～
令和4年12月（最大）
・通行時間
豊丘村ルート通行時間
9時～14時30分（復路）
※北小交差点基準
・通行台数
豊丘村ルート通行台数 70
台/日
・通行経路
別紙ルート図のとおり
【質疑】
特になし

【質疑】

《説明内容》別添資料
・下伊那変電所 工事状況
・工事スケジュール
・送電線工事 進捗状況・工事スケジュール
・工事車両通行ルート
・問合せ先

《説明内容》別添資料

・下伊那変電所 工事状況
・工事スケジュール
・送電線工事 進捗状況・工事スケジュール
・工事車両通行ルート
・問合せ先

【質疑】

《説明内容》別添資料
・下伊那変電所 工事状況
・工事スケジュール
・送電線工事 進捗状況・工事スケジュール
・工事車両通行ルート
・問合せ先

再開を要望します。住民の不安は、工事に伴う住民に対する被害や迷惑であり、それを最小限に抑えるため、早く工事を終えることだと思えます。
今回の事故について、工事が2ヶ月間休工しました。その分工期が長いと思いますが、休工期間を短縮し、早く工事が終わるよう調整をお願いします。長野県や関係機関もその点ご留意いただき、早くリニアが完成することが望まれています。
△JR東海（杉浦所長）
・去年から数えて4件の労働災害を発生させてしまい、皆様にご心配をお掛けし深く反省しております。今回の事案に関して原因を究明し対策を考えて再開したわけですが、今後も工事を安全に進める上で安全意識を徹底し、同じことを繰り返さないように努めてまいります。
▼松尾委員（福島区）
・豊丘変電所の工事ですが、工事車両が頻繁に住宅の近くを通ると思いますが、工事説明会はいつ頃予定されていますか。
△JR東海（仲村係長）
・工事用車両の運行ルート等の調整を行い地元の皆様と合意が出来た時に工事説明会を進めていきます。
△JR東海（古谷部長）
・地域のご意見を確認し工事計画を含めて、年度内を目標に説明させていただきます。
▼吉川委員（議会）
・福島区における水資源事前対策で、JRが設置する施設の維持管理と、リニア工事完了後の設備はどうなるのか。
△JR東海（古谷部長）
・事前対策として沢や横井戸から地元水道へ接続させる管路等を設置します。一般論として、トンネル工事起因で水枯れた場合は、国の基準に従って適切に補償をすることになります。水枯れしなかった場合については、設置した施設が不要となりますが、地元に使っていたかどうかを含み、今

再開を要望します。住民の不安は、工事に伴う住民に対する被害や迷惑であり、それを最小限に抑えるため、早く工事を終えることだと思えます。
今回の事故について、工事が2ヶ月間休工しました。その分工期が長いと思いますが、休工期間を短縮し、早く工事が終わるよう調整をお願いします。長野県や関係機関もその点ご留意いただき、早くリニアが完成することが望まれています。
△JR東海（杉浦所長）
・去年から数えて4件の労働災害を発生させてしまい、皆様にご心配をお掛けし深く反省しております。今回の事案に関して原因を究明し対策を考えて再開したわけですが、今後も工事を安全に進める上で安全意識を徹底し、同じことを繰り返さないように努めてまいります。
▼松尾委員（福島区）
・豊丘変電所の工事ですが、工事車両が頻繁に住宅の近くを通ると思いますが、工事説明会はいつ頃予定されていますか。
△JR東海（仲村係長）
・工事用車両の運行ルート等の調整を行い地元の皆様と合意が出来た時に工事説明会を進めていきます。
△JR東海（古谷部長）
・地域のご意見を確認し工事計画を含めて、年度内を目標に説明させていただきます。
▼吉川委員（議会）
・福島区における水資源事前対策で、JRが設置する施設の維持管理と、リニア工事完了後の設備はどうなるのか。
△JR東海（古谷部長）
・事前対策として沢や横井戸から地元水道へ接続させる管路等を設置します。一般論として、トンネル工事起因で水枯れた場合は、国の基準に従って適切に補償をすることになります。水枯れしなかった場合については、設置した施設が不要となりますが、地元に使っていたかどうかを含み、今

再開を要望します。住民の不安は、工事に伴う住民に対する被害や迷惑であり、それを最小限に抑えるため、早く工事を終えることだと思えます。
今回の事故について、工事が2ヶ月間休工しました。その分工期が長いと思いますが、休工期間を短縮し、早く工事が終わるよう調整をお願いします。長野県や関係機関もその点ご留意いただき、早くリニアが完成することが望まれています。
△JR東海（杉浦所長）
・去年から数えて4件の労働災害を発生させてしまい、皆様にご心配をお掛けし深く反省しております。今回の事案に関して原因を究明し対策を考えて再開したわけですが、今後も工事を安全に進める上で安全意識を徹底し、同じことを繰り返さないように努めてまいります。
▼松尾委員（福島区）
・豊丘変電所の工事ですが、工事車両が頻繁に住宅の近くを通ると思いますが、工事説明会はいつ頃予定されていますか。
△JR東海（仲村係長）
・工事用車両の運行ルート等の調整を行い地元の皆様と合意が出来た時に工事説明会を進めていきます。
△JR東海（古谷部長）
・地域のご意見を確認し工事計画を含めて、年度内を目標に説明させていただきます。
▼吉川委員（議会）
・福島区における水資源事前対策で、JRが設置する施設の維持管理と、リニア工事完了後の設備はどうなるのか。
△JR東海（古谷部長）
・事前対策として沢や横井戸から地元水道へ接続させる管路等を設置します。一般論として、トンネル工事起因で水枯れた場合は、国の基準に従って適切に補償をすることになります。水枯れしなかった場合については、設置した施設が不要となりますが、地元に使っていたかどうかを含み、今



©Central Japan Railway Company. All rights reserved.

令和4年11月1日伊那山地トンネル新設（戸中壬生沢工区）本坑掘削開始

総務課 リニア対策室

☎35-9050

こんにちは 農業委員会 です

農業委員会事務局（産業振興課 農政係 ☎ 35-9056）

◆農家のみなさん。「家族経営協定」を結びませんか

「家族経営協定」とは、家族一人ひとりがお互いに個性と能力を認め合い、かけがえのない対等な仲間として、農業の経営を“共同経営的に”営むためのものです。

- ◎家族の話し合いと男女の共同参画によって充実・成長していくため
- ◎家族一人ひとりが尊重される家族関係をつくっていくため
- ◎次の世代にスムーズに引き継いでいくため

経営の方針や家族一人ひとりの役割・就業条件について、話し合いながら取り決めます。家族みんなで実行し、必要に応じて内容の見直しも行います。

家族経営協定は、取り決めの内容や様式に決まりはありません。

夫婦や家族が、共同経営者として認め合い、健康で明るい農業経営ができるように、家族経営協定を結びませんか。

◆任せて安心！農地の売買 ～農地売買等事業のご案内～

（公財）長野県農業開発公社は、法律に基づく「農地売買等事業」を行う組織として知事から指定を受けた団体です。規模縮小や離農などで農地を売りたい農家の農地を公社が買入れて農業経営規模の拡大や効率的で安定的な農業経営を目指す担い手農業者の皆様売り渡しています。

農地を 売りたい方

公社事業活用の条件

対象：「市町村化区域」を除く農地
農地開発予定者との間で価格等をあらかじめ調整済買受申込み。

メリット1

◆譲渡所得が800万円まで特別控除され所得税が軽減されます。
（軽減の場合には長期譲渡所得税率15%、且、長期優待がかかります。）

（前）払い手直業者へ200万円を売るとき

	公社利用	個別
①譲渡価格	200万円	200万円
②手数料等*	6.6万円	11.0万円
③課税対象額	0万円	189万円
④譲渡所得税(10%×20%)	0万円	37.8万円
⑤手数料額(11万×1)	193.4万円	151.2万円

*公社は2%の譲渡税、原則は5%の消費税で計算。
*所得税には通常特別税率15%が適用がかかります。

メリット2

◆農地売買の契約書作成や登記等の事務手続きを公社職員がサポートします

農地を 買いたい方

公社からの農地購入対象者

認定農業者、認定新規就農者、農地所有適格法人、市町村基本構想水準超過者、実質仕された人、農地プランの中心経営体、規模拡大をする農業者

メリット1

◆登記手続は公社が確実にやります

メリット2

◆登記時の登録免許税が10/1000に軽減されます
（軽減の場合には15/1000です）

メリット3

◆不動産取得税の課税標準額の1/3が控除されます
（軽減の場合には控除がありません）

メリット4

◆長期で低利の制度資金の融資対象とすることができます
*制度資金、審査等が必要です

お問い合わせ

- 公益財団法人長野県農業開発公社 南信州事業所（飯田合同庁舎内） 電話 0265-23-1111（内線 2420）
- 豊丘村農業委員会事務局 農政係 電話 0265-35-9056

シンポジウム

『リニアを見据えた北部5町村のまちづくり』

将来、リニア中央新幹線（品川～名古屋間）の開業が予定され長野県駅が設置される南信州地域は、大きく飛躍発展する可能性があります。この地域が、「住んで楽しい、遊んで楽しい地域」として発展していくために今から何をしていけばよいのか、町村枠を越え連携して取組むことが重要となります。

皆様のご参加・ご視聴をお待ちしています。

令和4年12月24日(土) 14:00～16:30

- 「リニアを見据えた北部まちづくり構想」について
検討委員会 リーダー

- 基調講演 「リニアを見据えたまちづくり（仮）」

講師：岐阜大学客員教授 加藤 義人 先生

【加藤義人氏】

岐阜大学客員教授。名古屋都市センター特任アドバイザー。

専門分野は社会資本整備等の経済効果分析、公共経営を中心に地域づくり全般。地域づくりのアドバイザー等として幅広く関与。テレビのコメンテーターとしても活動を広げている。

（加藤義人の東海創生コラム プロフィール一部引用）

- パネルディスカッション

「リニア時代の下伊那北部5町村の未来をどう描くか」

コーディネーター：岐阜大学客員教授

加藤 義人 氏

パネリスト：高森町商工会

村澤 道代 氏

高森町子ども・子育て会議

吉成 美帆 氏

とよおか総合型地域スポーツクラブ

酒井 浩文 氏

豊丘村地域おこし協力隊

矢野 智志 氏

会場

豊丘村 ゆめあるて 大ホール（豊丘村神稲 369 番地）

定員 100名

オンライン (YouTube Live)

<https://youtu.be/Fd-wlVMT2xc>



参加無料

申込不要

後日視聴可

スマホ視聴可

記帳を希望される方は、事前に連絡をお願いします。

お問い合わせ先 下伊那北部総合事務組合 TEL35-1644 「地域発元気づくり支援金活用事業」

こんにちは!

笑顔 きらきら 子育て広場

子ども課
子育て支援係
子育て支援専門員 湯澤・仲宗根
(☎35-9078)

親子で楽しく「ファミリーコンサート」

11月26日(土)に、「ファミリーコンサート」を開催しました。ピアノ講師の方が音楽ユニットを組み、ピアノ・エレクトーン・フルートなどの楽器を使って、心温まる音楽を奏でてくれました。お友だちの知っている童謡やディズニーの曲などいろいろなジャンルの曲を演奏してくださいました。親子で一緒に体でリズムを取り、歌を口ずさみながら楽しそうに聴く親子の姿が見られました。



熊谷映代先生と森本朝美先生がピアノとエレクトーンで演奏をしてくださいました。



手袋人形と一緒に「コンコンクワン」を歌いました。かわいい人形に大喜び!



手首に鈴を付けて音楽に合わせて振りまわした。リンリンと心地良い鈴の音が会場に響きました。



仕事がお休みのおとうさん達も来てくださり一緒に楽しむ姿が見られました。母親と子どもが普段、どんな場所で遊んでいるのかも見てもらえて、嬉しかったです。



シングルベルの曲に合わせて親子で踊りました。ひと足早い、クリスマス気分を味わいました♪

◆触れ合いから生まれる親子の絆◆

0歳の親子広場ココベヒークラスで「ベヒーマッサージ」を行いました。親が子の肌に触れる事で子どもの脳内に幸せホルモン「オキシトシン」が分泌されます。と同時に触れている親の脳内にも幸せホルモンが出ています。この時間は、親子の絆をより深める大切な空間となっています。



生後2か月から10か月の赤ちゃんの親子が参加してくれました。



童謡を歌いながら、子どもの手や足、お腹をやさしく触りながらおがおがさん達も一緒にこのご様子。子どものご機嫌を観察しながらマッサージを楽しんでいました。

試してみよう! 減塩白菜漬け



健康とよおか21

元気が 大好き♪

健康福祉課保健衛生係
☎35-9061

減塩食品を使ったことはありますか?

豊丘村は脳血管疾患で治療されている方が増えており、また高血圧で治療されている方も依然として多いため、保健衛生係ではこれらの予防のために減塩に取り組んでいます。減塩については、近年お店での減塩食品の取り扱いが増えてきていますが、皆さんは減塩食品を使ってみましたか? 減塩食品というと「塩分が少ないのでおいしくない」というイメージをお持ちの方もいらっしゃると思います。実は減塩食品は、減塩でも塩味はそのままで美味しく食べられるように工夫がされています。

す。とよおかマルシェの惣菜くららでは週1回程度、また毎月17日の減塩の日に減塩食品を使用してお惣菜の販売をしています。減塩食品はどんな味なのか、どんなお料理に使えるかというところを、惣菜くららのお惣菜を参考にしていただけではないと思います。減塩食品は、塩・味噌・醤油・ポン酢・めんつゆ・ソースなどの調味料やインスタントみそ汁・カップうどん・カップそば・真空パックのお惣菜などが村内のお店で売られています。減塩食品の調味料という普段の食事の料理に使いますが、実は減塩食品を使って漬物をつけることもできます。漬物というと、塩分が多いことは分かっているけど、食事の際には欠かせないという方もいらっしゃると思います。今回は「やさしお」という塩分50%カットした塩を使った白菜漬けのレシピをご紹介します。旬を迎えている白菜を使った簡単なレシピです。ぜひ作ってみてください。減塩に取り組んでみて

白菜漬け

<材料>

- 白菜・・・400g
- 「やさしお」・・・小さじ1
※塩分50%カット。パルムで販売中。
- 塩・・・小さじ1
- 味の素・・・1g(10振り程度)

一般的な白菜漬けの塩分濃度は2.1%、本レシピでは1.5%

<作り方>

- ①白菜を食べやすい大きさに切る。調味料を混ぜておく。
- ②袋(ポリ袋やフリーザーバックなど)に白菜を入れ、調味料を振りかける。
- ③2Lペットボトル2本分くらいの重石をのせて冷蔵庫に保管する。24時間以降は重石を外してOK!

減塩食品 & 減塩お惣菜販売会

毎月17日 11時00分～13時00分
道の駅南信州とよおかマルシェにて



ラポートレポート

11・12月の出来事



工事進むリニア中央新幹線 対策委員等が変電所・トンネルなどを視察

豊丘村リニア対策委員会では、虹川下流域自治会の代表者とともに、リニア中央新幹線建設工事の現場視察を11月20日に行いました。視察では、中部電力変電所建設現場や、戸中と坂島の非常口・トンネル、本山発生土置き場を視察し、それぞれ担当者から説明を聞きました。

まず、佐原に建設中の中部電力下伊那変電所を視察しました。ここはリニア新幹線施設へ電力を供給するため、中部電力が建設しているものです。1年前と比べ、道路や鉄塔、基礎などの建設が進んでいました。

次に戸中と坂島の非常口トンネル掘削現場を視察しました。掘削方法や安全管理、発生土や水の扱いについて説明を聞きました。掘削中に湧き出た水は、pHの調整と濁水処理をした後、川に戻しているそうです。

最後に本山発生土置き場を視察しました。地下排水管や場内の道路の整備、盛り土の進め方などの工事計画や、場内の土を道路に持ち出さないよう、タイヤの土落としを徹底している旨が説明されました。

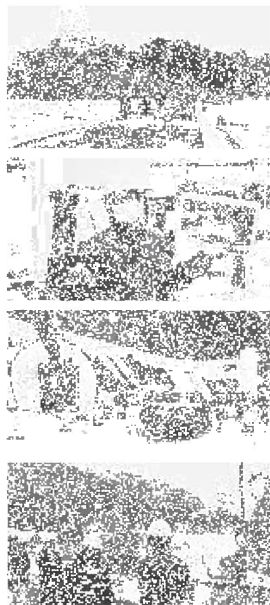

キャッチボールクラシック 豊丘少年野球が全国大会へ

「キャッチボールクラシック」全国大会に出場する事になった豊丘少年野球クラブが11月21日に会場を訪れ、村長に出場報告をし激励を受けました。

野球の原点であるキャッチボールの大切さを体験してもらおうと、豊丘村出身の故・丸山克俊さんが考案したこの競技は、9人1チームで7mの距離で向かい合い2分間で何回できるかを競います。

7月に開かれた飯田大会で優勝した豊丘は、12月3日に大阪府で開催された全国大会に出場。コーチによると、1回戦は167回(2分2回)でした。敗者復活戦では、82回(2分1回)で同点4位でしたが規定により準決勝進出とはなりませんでしたが、レベルの高いチームの競技を見たり、プロ選手とキャッチボールで交流するなど今後繋がる良い経験ができたそうです。



小学校マラソン大会 声援を受け走り抜く

マラソン大会が南小学校で11月16日に、北小学校で17日に行われました。両日気持ちの良い秋晴れで、児童たちは沿道からの声援を受けながら学年別に設定されたコースで健脚を競いました。

南小学校では、校庭を発着点に林里地区をまわる1周1kmコースを、学年に応じて周回。北小学校は、りんごこ子公園を発着点に北保育園周辺や一貫道路を走るコースでした。

児童たちは、号砲を合図に勢いよくスタートを切ると、応援に駆け付けた保護者からの声援を受けながらゴールを目指していました。



映画「クオリア」村内で撮影 来年完成予定

養鶏場農家を舞台に人間模様を描く、映画「クオリア」の撮影が飯田市や村内で行われました。

撮影前には関係者が現場に村長を訪ね、撮影への協力などを呼びかけました。

11月15日には福島のキャンプ施設で、16日には道の駅で撮影が行われました。

映画「クオリア」は来年2月に完成予定で、国内外の映画祭にも出品するということです。



村天然記念物クダザキヤマジノギク 北小で保全活動

村の天然記念物「クダザキヤマジノギク」の保全活動が、今年北小学校で始まり、児童たちが育ててきたものが可憐な花をつけました。

このクダザキヤマジノギクは昭和5年、神稲小学校の岡島教諭が、村内でこの花を発見。植物学者の小泉秀雄氏に鑑定を依頼した結果、ヤマジノギクの変種「クダザキヤマジノギク」と名付けられました。

北小学校にクダザキヤマジノギクの保全を持ちかけたのは、中部の筒井寛さんで、この花に強い思いを寄せられていた中部二の故代田健さんの意思を受け継ぎ、40年以上栽培を続けておられます。来年からは、南小と中学校でも取り組まれることになっています。





(サンふじ収穫の様子)

**りんごの木オーナー
サンふじ収穫祭がありました**
11月19日から始まったサンふじの収穫祭は、多くのオーナー様に参加いただきました。収穫祭ではイベントとして、白菜・大根の収穫体験も行いました。白菜・大根の大きさにびっくりしつつも喜んで収穫をしていました。



サンふじの収穫祭をもって、本年度のりんごの木オー



**とよ旅
タイムス**
Toyooka Travel Times

豊丘村観光協会
とよおか旅時間

TEL 0265-49-3395
FAX 0265-49-3396

ナリは終了となります。本年度は333本の契約をいただきました。コロナ禍のため中止となっていた開村式を3年ぶりに開催し、収穫祭も無事に開催することができました。村民の皆様にはご理解・ご協力いただき誠にありがとうございました。来年度もりんごの木オーナーを実施する予定です。今後も引き続きご理解・ご協力の程よろしくお願いいたします。

**とよおかまつり
自転車試乗会を行いました**
とよおか旅時間で行なった自転車の試乗会には、2日間で213組延べ408名が来てくれました。子供はもちろん、大人も電動アシスト自転車やロードバイクを試乗し楽しんでいました。自転車に乗るのが苦手な子にはサポートについて乗り方を教えたり、キックバイクに挑戦する子には安全に楽しめるようにコースを分けるなど、自転車に興味がある人皆さんに楽しんでいただける試

**源助がぶ葉
収穫体験が行われました**
とよおかマルシェが11月26日から12月18日まで開催した収穫体験には、霜の降りる寒



乗会になったと思います。2日目はあいにくの天気ですが、雨が降る前に終了となりました。70組以上の方が試乗してくれました。今回が初参加のとよおかまつりでしたが、村内外の多くの方に試乗していただき、大盛況のうちにお越しいただきありがとうございました。

**とよおか旅時間から
お知らせ**
《冬季営業時間》
12月1日～2月28日まで、営業時間を9:00～17:00といたします。
冬季は日没が早く、暗くなってしまうため短縮させていただきます。

《年末年始休業》
12月29日～1月3日まで年末年始休業いたします。

《足湯休業》
1月～3月中旬ごろまで足湯を休業いたします。
冬季は外気温が低く、浴槽の温度を保てないため休業とさせていただきます。

こちら消防団です!!



**火災に「注意を！」
忘れてない？サイフにスマホに火の確認！」**

年末年始を迎えるこの時期は空気が非常に乾燥しており、また、暖房器具を使用する機会が多いことなどから、火災が発生しやすい時期です。悲しい火災を起こさないよう以下の点に注意しましょう。

「ストーブやファンヒーターに燃えやすい物を近づけない！」

□ストーブの近くで洗濯物などを干さない。洗濯物が落ちるなどしてストーブに接触し出火する危険性があります。

□ファンヒーターの温風吹き出し口はかなり高温になるため、近くに燃えやすい物を置かない。特にヘアスプレー缶などは破裂する可能性があり大変危険です。



「大きなたき火をする際の注意点」

- 必ず事前に消防署へ届出を行なう。
- 風の強い時は絶対に行わない。
- 水バケツや消火器などの消火用具を近くに用意する。
- 完全に消火が確認できるまで絶対にその場を離れない。
- 消火の確認や後始末は確実にこなす。

**どんど焼き
消防署へ届出を!!**

お正月の行事として各地域で行われます「どんど焼き」は、事前に消防署への届出が必要です。安全などんど焼き。あたたかく、やさしい火で焼いたお餅を食べて「一年間、無病息災、家内安全！」

高森消防署 電話：35-0119

**令和5年
消防団出初式**

令和5年豊丘村消防団出初式を次のとおり開催します。当日は功労者表彰とあわせて一斉放水などを行ないます。一般の方も見学できます。

□日時
令和5年1月8日(日)
午前10時から

□場所
・豊丘村役場正面駐車場
・ゆめあるて大ホール



□その他
会場準備等のため、1月6日(金)の夕方から8日(日)の正午頃まで役場正面駐車場は駐車できません。ご理解・ご協力をお願いします。

豊丘村消防団員 随時募集中!
あなたの「ちから」を貸してください
(女性消防団員も募集中)
お問合わせは 総務課 総務係 ☎35-9050 まで (どんなことでもお気軽にお問合せください)

情報

一定規模以上の盛土等に許可が必要になります。〔長野県土砂等の盛土等の規制に関する条例〕

長野県建設部砂防課

盛土等による土砂などの崩落による災害の発生を防止するため、「長野県土砂等の盛土等の規制に関する条例」が制定されました。この条例により、令和5年1月1日以降に行う一定規模以上の盛土等については、原則、県の許可が必要になります。

■主な規制項目

- ・面積が3,000平方メートル以上または高さが5m以上の土砂等の盛土などを行う場合には県の許可が必要になります。
- ・県の許可を受けるにあつ

ては、周辺地域の住民に許可申請の内容を周知する必要があります。

・土地の所有者の方は盛土等の施工状況を定期的に確認する必要があります。

・条例の規定に違反した場合、罰則（最大2年以下の懲役又は100万円以下の罰金）が適用されることがあります。

■手数料

- （1件あたりの金額）
- ・新規の許可 55,000円
- ・変更の許可 34,000円
- ・譲受けの許可 34,000円

■お問い合わせ先

長野県建設部砂防課調査管理係
026-1235-17316

く物価高：年金切り下げ：もう限界 苦しむあなたを助けたい！

相談会

長野県司法書士会
令和5年1月22日（日）

午前10時～午後4時
【電話相談】
0120-10521088
（フリーダイヤル）
※当日のみの専用番号
■相談料
無料（秘密は厳守します）
■相談例

・どこに行ったら生活保護の申請はできるの？
・生活保護を受けるのに財産を手放す必要があるの？
・借金を抱えたまま生活保護を受けられるの？
■お問い合わせ先
長野県司法書士会
026-1235-17492

相続登記の申請が義務化されます！

※正当な理由なく、義務に違反した場合、10万円以下の過料が科されることがあります



- ◇今のうちから、相続登記をしましょう！
- ◇今なら、相続登記の免税措置が拡大されています。
- ◇相続の際、遺産分割をちゃんと済ませましょう！
- ◇相続登記の手続きや書式は、法務省・法務局のホームページをご覧ください。
- ◇司法書士など相続・登記の専門家への相談もご検討ください！

お問い合わせ先 長野県地方税務局不動産登記部門 026-235-6611（代表）

○長野県地方税務局では、相続登記の手続案内を行っています（予約制）
長野県地方税務局のホームページはこちら⇒



○法務省ホームページで、相続登記の手続や書式をご案内しています。
法務省のホームページはこちら⇒
（もしくは『あなたと家族をつなぐ相続登記』で検索）



○相続・登記の専門家に相談したい場合はこちら
長野県司法書士会「相続」常設電話無料相談
☎026-232-6110（平日12時～15時）
長野県司法書士会のホームページはこちら⇒



長野県司法書士会の相談窓口はこちら⇒

司法書士による相続登記無料月間のお知らせ

長野県司法書士会

■日時

令和5年2月1日（水）～
2月28日（火）
午前9時～午後4時（土曜、日曜・祝日は除く）

■場所

県内各司法書士事務所

■相談料

無料

■予約

相談する司法書士事務所にお問い合わせください。

■相談例

- ・相続登記はしないといけないの？
- ・実家が相続登記をせずに空き家となつている。
- ・私が亡くなった後も妻が住めるようにしたい。
- ・妻（夫）に全財産を相続させたいが、どうすれば？
- ・法務局で遺言書を預かってもらえる制度について知りたい。
- ・法定相続情報証明制度について知りたい。

・遺言について知りたい。
・相続人の中に行方不明の人がいて遺産分割協議ができない。

■お問い合わせ先

長野県司法書士会
026-1232-17492

「行政書士無料相談会」を開催します

長野県行政書士会南信支部

■日時

令和5年2月5日（日）

■相談時間

午前10時～午後3時

■開催場所

エス・バードB201
（飯田市座光寺33491）

■相談内容

相続、遺言、民事信託、建設業許可、産業廃棄物処理業許可、農地転用許可、法人設立、車庫証明、自動車登録、旅館業許可等

■予約

事前予約は不要

■お問い合わせ先

長野県行政書士会南信支部
0265-12215603

法律問題、お気軽にお問い合わせを！

法律相談ではありませんが、長野県弁護士会では「無料電話ガイド」を設けています。お気軽に、お問い合わせください。

- ・1回10分程度、弁護士のガイドを受けられます。
- ・電話：026-231-3031
- ・平日：午後1時15分から2時45分

また、その他の時間帯は長野県弁護士会飯田在住会にて、相談窓口などをご案内しています。

☎：0265-48-0664

今月の納税

口座引落日	1月27日（金）
納入日	1月26日（木）
納期限	1月31日（火）

- ・集合税 8期分
- ・下水道料 12・1月分
- ・有線使用料 12・1月分
- ・保育料 1月分
- ・介護保険料（普通徴収分） 1月分
- ・後期高齢者医療保険料（普通徴収分） 1月分

今月の村税等夜間収納窓口は
1月31日（火）17:15～19:00です。

税務会計課 税務係 ☎35-9051

夜間窓口について

【日時】毎週月曜日 17:15～19:00
【場所】役場窓口係（正面玄関から入場ください）
【取扱業務】
◎戸籍・住民票・印鑑証明等の発行
◎印鑑登録 ◎マイナンバーカード申請・交付手続き
※転出・転入等の手続きは行えません。



コンビニ交付について

コンビニで「住民票」と「印鑑証明」を取得できます。ぜひご利用ください。
【必要なもの】・マイナンバーカード・数字4桁のパスワード
【利用可能時間】6:30～23:00（土日祝日も可能）

時間外交付について

【交付できるもの】
◎住民票 ◎所得証明書 ◎印鑑登録証明書
※あらかじめ業務時間中にお申し込みが必要です。
※戸籍等は交付できません。

税務会計課 窓口係 ☎35-9059



保育園 どれみ

No. 256

北保育園から



どんぐり工房でつくったよ!!



なにがおるかな～?



みんなでイエイ☆

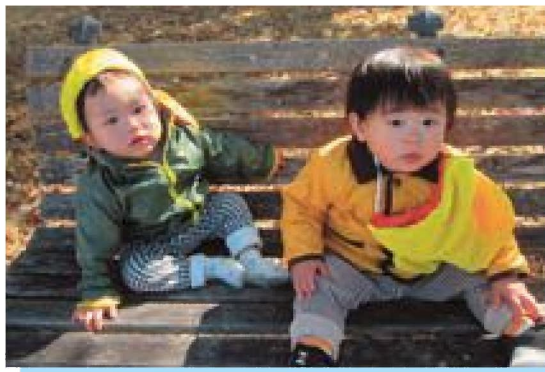

りんごっこ公園にあそびにいったよ♪

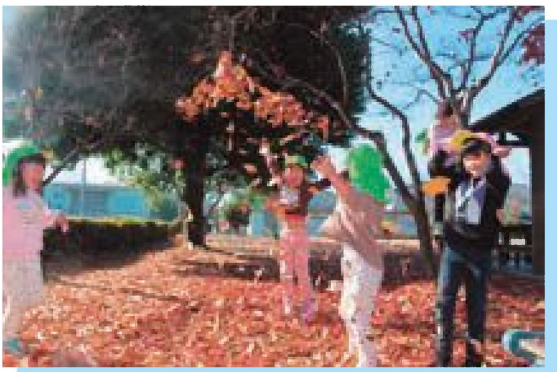

りんごっこ公園にあそびにいったよ♪

在籍園児数 令和4年12月1日現在

	未満児	3歳児	4歳児	5歳児	合計
北保育園	29	19	13	15	76
中央保育園	41	21	31	24	117
南保育園	19	11	14	7	51
合計	89	51	58	46	244



豊丘村キャラクター
「だんQくん」

広報とよおか 2023.1

■通巻382号

●人の動き● R 4.12.1 現在(前月比)

人口: 6,601人(-10人) 住民異動届(11月中)
 男: 3,291人(-6人) 転入: 14人 転出: 19人
 女: 3,310人(-4人) 出生: 4人 死亡: 9人
 世帯: 2,226戸(-7戸)

●編集・発行●

豊丘村役場 総務課 企画財政係

〒399-3295 長野県下伊那郡豊丘村大字神稲 3120 番地

電話 0265-35-3311 (代表) / FAX 0265-35-9065

ホームページ <https://www.vill.nagano-toyooka.lg.jp>

電子メール info@vill.nagano-toyooka.lg.jp



豊丘村ロゴマーク

■印刷/龍共印刷(株)

